臺灣新民報 夕刊
六月十五日
夕刊定價一部金貳錢
臺灣日日新報社 本社 出張所 販賣部
臺北市榮町四丁目廿番地
臺灣新民報社 臺灣日日新報社 發行所

酒 銘 楓 日 本

財經三原則を
具體化に附議
けふ閣議にうつして
企畫廳に遡進せん

【東京十五日發】政府は擴内閣の時局處理の政策に關する根本方針たる
一、生産力擴充の具體的方策の確立
二、物資需給の調整及び統合の具體的方策の確立
一、國際收支の均衡に關する具體的方策の確立
の三原則を十五日の閣議で正式に決定し更めて企畫廳を中心となしこれが遂行の衝に當ることとなつた、從つて企畫廳としては今後關係各省との緊密な連絡の下に明年度豫算編成と關聯しつつ綜合的產業計畫の確立、貿易振興の根本對策、軍需調達の調整等の問題につき立案を急ぐことゝなる譯で、特に產業計畫の確立については中央經濟委員會と歩調を合せつつ日滿經濟國を一體とする計畫經濟の具體化を目標として經濟力の擴充强調のため經濟諮詢機關たる商工會議所に對する商工の指導監督權の一部を生ぜしめるので今後商工省當局一部の改正と近く閣議に附議し閣府の御諮詢を經て施行されることになつたが、右によれば商相の商務官に對する監督權は調査報告その他の活動に對する指導監督に關するのに止め、その任務は別に想定せず、外務、商工兩大臣の閣議都項とすることになつてゐる

政務官問題は
けふ上程せず
意見を取纏める爲に

【東京十五日發】政務官問題に關し近衞首相は現行制度通り各省二名を採用する意向で西下途上の車中既でも此點を明かにしたが擴内には從來の如き政務官制度は意義をなさぬから此際制度の根本につき檢討を加へ、たとへば内閣副總裁等についても考慮の必要があるのではないかとの意見が現はれて來たので風見官房長官は同法制局長官と十四日午後九時近衞首相の official 官邸に會合し首相の歸京を待つて同夜首相の私邸に於て一時間に亙り右に關し最後的檢討を加へた、即ち政務官問題は閣内に政務官制度の根本に對し意見がある以上大選に入るに先立つて制度自體に關する再吟味をなし、今直ちに制度の改革が困難であるとしても少くとも運用については本質的變更を加へることが必要であらうといふ點を力說して首相の考慮を促した結果、近衞首相も右の如き閣内の意向に從つて再考することとなつたやうで、風見官房長は同夜十一時永井法制局長官を私邸に訪問し右の經緯を報告、十五日の閣議では政務官問題は閣議に供せず先づ閣本方針につき閣内の意見を取纏めるため充分の打合せをなすことに

滿洲國郵貯利下げ

【新京十四日發】滿洲國政府は低金利に關し郵便貯金利率を普通八厘下げの年四分二厘、據置六厘下げの年五分七厘に引下げることゝなつたので根本方針の決定は早くとも十八日の閣議とならう

新市場の開拓
商務官に委囑
貿易官は設置せず

ころ、今回在歐機關を外務省の商務官に囑り本年度二十万圓の外務省豫算をもつて新に十四ケ所增設さるる商務官制に新市場の開拓を委

底の知れない
ソ聯反革命陰謀
スヴアボドヌイシ方面の
銃殺者は八十三名

【モスクワ十四日發同盟】ハバロフスク市より十四日同地「平和の星」紙の報ずるところによるとスヴアボドヌイシ方面におけるトロツキー派反革命陰謀團體々々と繋がり匪に銃殺されたもの五月九日四十四名、十五日十一名、六月四日二十八名計八十三名に達したといはれる、何れも兇團のため間諜行爲を働いたと云ふてゐる

廿八名銃殺
アムール鐵道建設局首腦と
ゲ・ペ・ウの極東幹部

【モスクワ十四日發同盟】ニー・ビーの報道に據ればソ聯政府はアムール鐵道建設局首腦及びゲ・ペ・ウ極東幹部等二十八名を逮捕、去る四月極東スヴオボドヌイに於いて一括銃殺に處したる旨發表した

公定割引歩合を
佛銀行引き上げ
四分から一擧六分に

【パリ十四日發同盟】フランス銀行は最近のフラン高の不安に鑑み公定割引歩合を四分から六分に一擧引上げた

財政難は深刻化
果して以て切抜け得るか

【東京十五日發本社特電】フランスの財政難は最近に於り愈々深刻化しブルム首相は財政切り抜けの爲めに緊急財政案を提出非常手段に訴へる事になつたが、フランス銀行に於ても十四日發表して公定割引歩合四分を一擧に二分方引上げを斷行するに至つた、右は最近現に流出超過にあるフラン金の不安を一掃する目的に出でたものである、即ち二十二日のフランは表面昨春の三分引上げ以來のデイスカウント三六二ポイント中に於て四六二ポイント中に於てフラン銀行

寫眞

(上) 瑞竹より台糖工場に向はせられる東久邇宮殿下（中）高砂踊各覽（下）踊る番人　（宮尾特派員謹寫並に撮影）

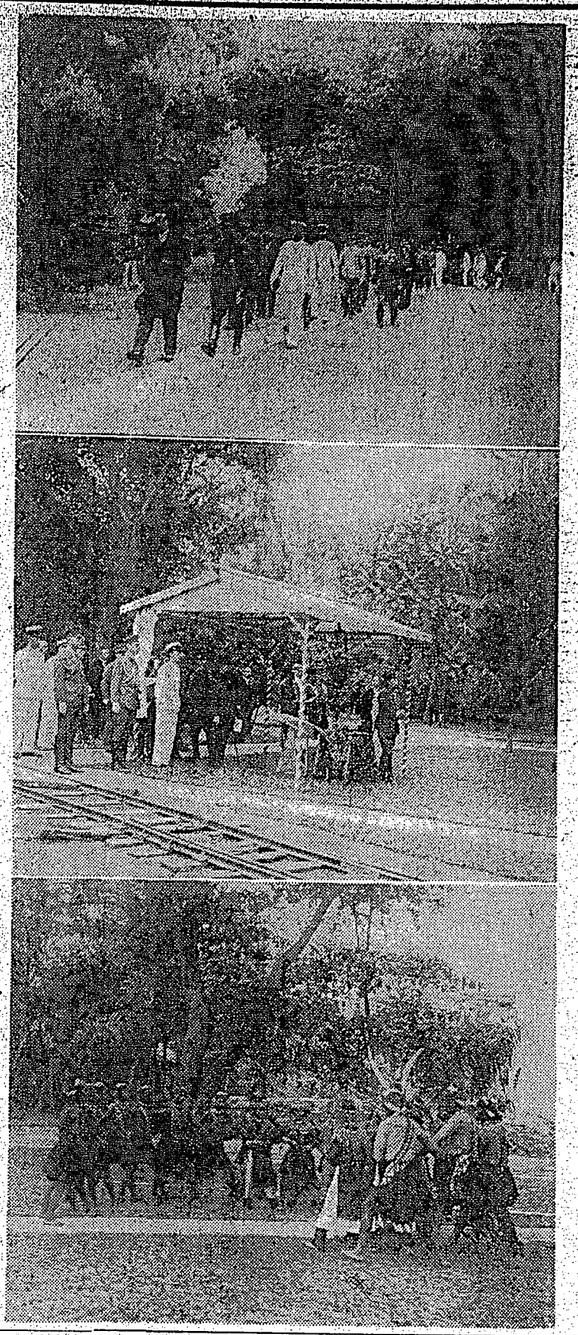

高さ十二米に及ぶ土砂が崩潰流失

上下線路とも館狀に曲げられ

慄然たる縱貫線水害

【新竹電話】十四日の暴雨で縱貫線竹北竹南間の水害激甚地は竹北驛より南方約二粁の地點で、線路は上下線とも全く流失し、高さ十二米に及ぶ土砂が崩潰してゐる處であり又著しく線路が湾曲してゐる處もあるが、縱貫線中最も災害の多い處としても有名な處であり、殊に新竹州下の鐵道部和田工務課長、濱崎技師外數名は十四日急遽現場に赴き調査して被害狀況を檢討の上復舊の研究に從事してゐる、現場は約二百米に亘つて砂と十二米に及ぶ土砂の崩潰矢上下合線ともレールは全く懸空となつてゐる、レールの下部は深い溝をなし水が流れ込んでゐるが、これが盲腸となつて一部は四二つに割れてそり返つて居り、復舊にはどうにもならず何れ詳細打合せをやつてからの事だ、大體この様な狀態を行つてゐるが為めに現在列車運轉は全く杜絶してゐる、現場の地點が水害現場である、南部出張中の鐵道部和田工務課長、濱崎技師外數名は十四日急遽現場に赴き調査すると共に復旧工事の研究に從事してゐる、現場は約二百米に亘つて砂と十二米に及ぶ土砂の崩潰矢上下合線ともレールは全く懸空となつてゐる、レールの下部は深い溝をなし水が流れ込んでゐるが、これが盲腸となつて一部は四二つに割れてそり返つて居り、復舊にはどうにもならず何れ詳細打合せをやつてからの事だ、大體この様な狀態を生じたのであらうか想像されるが、線路は上下線とも

よせ滅ぬ雕を菌ぶ集を明！

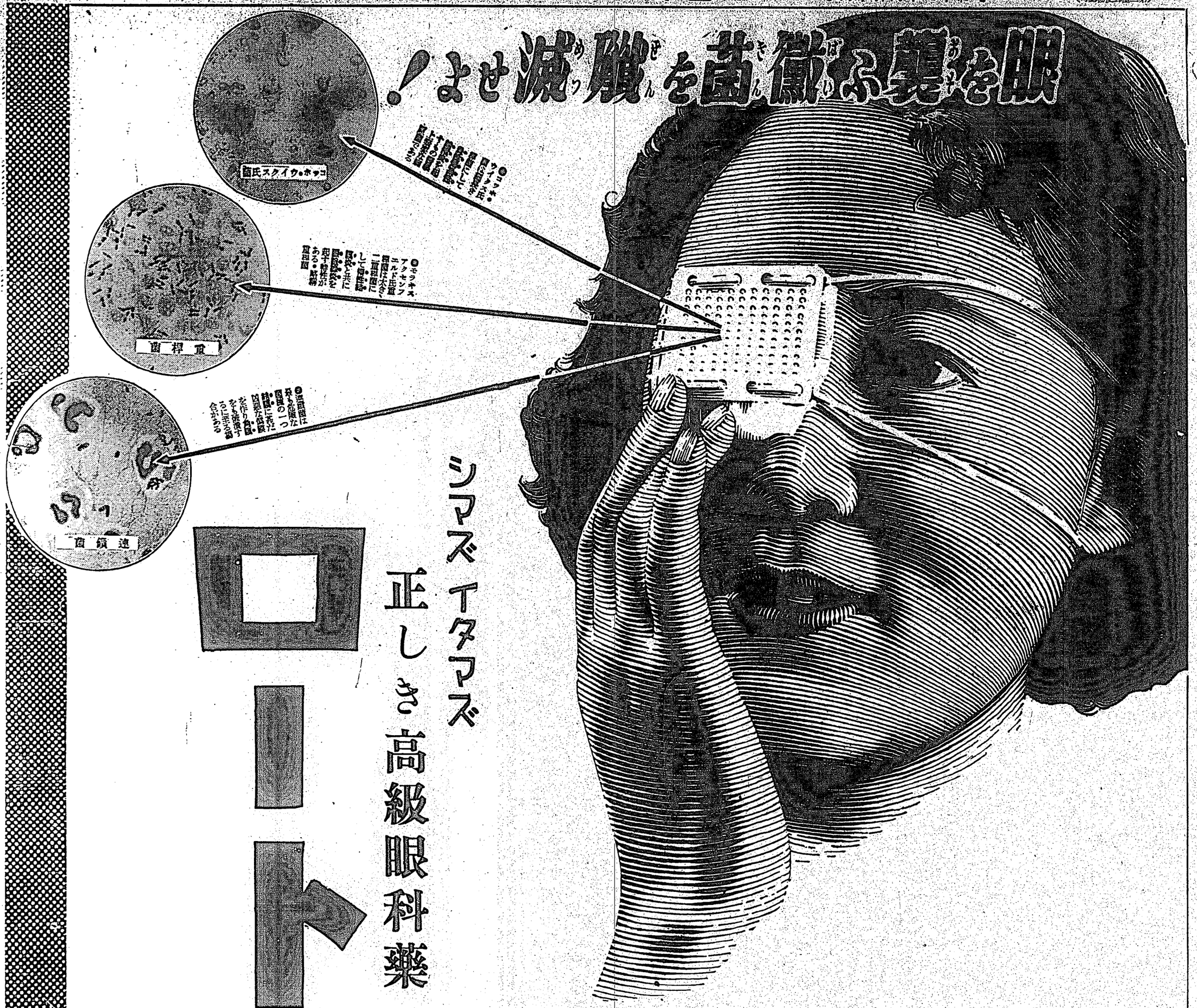

シマズイタマズ

正しき高級眼科藥

ロート目薬

”梅雨季”眼の滑感を拂へ！

鬱陶しい六月！　濕氣にじめじめとした、衣類、器物、建物の隅々に繁殖する夥しい微菌が、私どもの眼―精級な水晶體を群り襲ひ肉眼では殆んど識別出來ないほどの外傷に巢くつて、絕えず視力を蝕みます。故に、日ごろ眼性の惡い人は勿論、これまでついぞ眼を患つたことのない人でも、梅雨季は特に眼の衛生に注意し、若し少しでも眼に異常を感じた場合は、直ちに應急の手當を施さなくてはなりません。

結膜炎に俗に、はやり目・目ヤニ・はれ目等といはれ、眼病のうちでも最も多いものゝ一つです。これに罹ると結膜に充血を來し、瞼が腫れ眼が出たり、眼に異物感を覺えたり、眼ヤニが出たり、痛みを感じます。この病氣は傳染し易いから、他人に感染させぬことが肝要です。

角膜炎は俗にほし目・つき目・かすみ目・たゞれ目等と呼ばれる黒眼の炎症で黒眼が濁つたり、白い星が出來たりして眼がぼんで見え又はひどく涙が出て絶に堪へ難きを覺えることがあります。

小兒のために

お子供方が眼瞼の發に眼が開けられなかつたり、又全に白眼の部分が紅く充血してゐる場合、それは多くは急性結膜炎の症狀です。そんな時には、特に小兒專用として發明の小兒用ロート目藥をお使ひ下さい。シマズ、イタマズ共よく效きます。

適應症

結膜炎・角膜炎・トラホーム
疲勞眼・學校眼炎・眼瞼緣炎
角膜翳・結膜充血・麥粒腫

俗にのぼせ目・はやり目・たゞれ目・ちゞれ目・かすみ目・ほし目・くもり目・かわき目・はれ目・めばし等

藥價

◇小瓶　二十錢　◇徳用　五十錢
◇大瓶　三十錢　◇小兒用　二十錢

ムーホラト

トラホームは初め眼瞼に赤味や眼脂が出來ますが、眼に痛くもないので其儘にして置くと、角膜は益々濁つて眼球を動かし眼に物を見に眼瞼がコロコロと重つたり、また結膜が生じて眼の形を見にくくするに來だしても、眼瞼にも行して非常に疼痛することがあります。この眼瞼に輕いうちに手當をするがよく、重くなると容易くのでつい治療を延期にするものですが、治りきるまで決して手當を怠つてはなりません。治療は毎朝洗面後、及び日に數回ロート目藥の點眼を行し、これを絕えず續けることです。ロート目藥の優れた作用は、よく病勢を抑眼、輕減させて治癒を速めます。

●この病氣非常に傳染のものですから、患者のハンカチ・タオル・洗面器等を他人に使用させぬこと

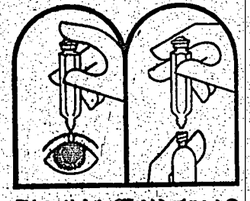

新案特許 ロート式
自働點眼容器

●ヤキ（蚤）をムゴりとる（蚤ジキ）ブクヤキ●だん通も殺る出が項目に的確自ばせ二一りおに店要の國念―器容眼點

大阪市東區安田山町　ロート製藥株式會社

曉星雙紙 (98)

（上場）

田中貢太郎作
河野通勢畫

海魔（五）

同時に押げてゐる三方が軍くなつた。艫綱へ手を來たところであらう。吉右衛門はありがたくてたまらなかつた。

「お詫めを卽ひます、金の數が合つてをりませうた」

「詫めてをるぞよ」

「それは、どうぞおいりまする」

「その方は詫めてをるから、狩船もあくなり、民にまゐり難儀すぞよ」

「ありがたきしあはせにぞんじまする」

吉右衛門はくるりと艫をまはして卽座した。吉右衛門の足どりはつよしやかであつた。贈つた嚇しに、お祭明の光がそこはかと漏がつてゐた。その時吉右衛門の動手になつてゐた物が口をほころばした。

「ふ、ふ、ふ」

「ありがたきしあはせにぞんじまする」

その時三方が軍くなつた。吉右衛門は氣が注いた。

「それではお納めくださりましたでござりませうか」

「たしかに納めたぞよ、それでは盜を見ずに歸るがよい、後を向くためにならねぞよ」

「は」

吉右衛門はくるりと艫をまはして卽座した。吉右衛門の足どりはつよしやかであつた。贈つた嚇しに、お祭明の光がそこはかと漏がつてゐた。その時吉右衛門の動手になつてゐた物が口をほころばした。

「ふ、ふ、ふ」

「やつぱり、世の中は智慧さね、硯箱の上から海の中へ飛びこんだのは苦しかつたが、まんまとせしめた、これで綠盜に直つた」

艫綱の方をちらと見て

「しに使つては、すまないが背に腹はかへられねえから、其處は勘忍してくれるだらう、なあ、おい觀音氏足下」

それは近くの茶船場で商賣してゐる鯵五郎と云ふ山伏であつた。鯵五郎は良い氣もちになつてゐた。

「それに長い間、足下の御利益をひふらしてゐた男ちやねえか、足下もさう視もつまいが、どうだね、觀音氏、松島丸の船上と綠盜の茶番をしらべて、愛宕海の神靈になりすまし、一頓數打つたところは、見あげた腕だらう、尤も綠盜に地甲、物ならすさ、これで山伏の足を洗つて、江戸へ出て商賣をするのだが、神通自在の觀音氏も、那者智慧者にはかなはないだらう」

得意になつてまた牀布を右り手に持ち「おい、百兩だよ並の値がさかつたと云つても、百兩は大金だ、足下の鹽の作料だと云ふてまへ、足下にもやつと出さなくちやならないがこれで江戸へ出るには、入費もかかる儀金も拂はくらやならないが、お氣のどくだが出世するまで待つてもらはう、そのかはり出世したなら、金銀の雨を降立する」

また財布を透しておいて懷へ入れやうとした。と、後から蒼白い一つの手が來て、その財布をむづと摑んだ。鯵五郎は吃驚した。

「ぬ。盜人」

それは神人のやうな白い水干を着けた小肥滿のした男であつた。神人姿の男は右の手に纏綿の思いた財布を持つて、それを透すやうにして見てゐた。財布の中には吉右衛門の持つて來た百兩の金があつた。

「ふ、ふ、は、は、は」

神人姿の男は笑ひだした。そして、財布を左の手に持ちかへた。

「ふ、ふ、は、は、は」

神人姿の男は笑ひだした。そして、財布を左の手に持ちかへた。

それは神人のやうな白い水干を着けた小肥滿のした男であつた。神人姿の男は右の手に纏綿の思いた財布を持つて、それを透すやうにして見てゐた。財布の中には吉右衛門の持つて來た百兩の金があつた。

「ふ、ふ、は、は、は」

神人姿の男は笑ひだした。そして、財布を左の手に持ちかへた。

「ふ、ふ、は、は、は」

神人姿の男は笑ひだした。そして、財布を左の手に持ちかへた。

色と香と味

コーヒー談義（下）

夏なほ美味き

このシコレーなる物がコーヒーの砂糖らしい、シコレーなしで實に美味しいコーヒーは出來上らない、出し方もよく日本でする樣にグラグラ煮立てた湯で何度も豆を洗つたのではいけないらしい

この女中のやつてゐるところを見ると、先づ土燒の土瓶の上に、土燒のポットの樣な被長の豆を入れる器があつて、下の鉢になつて居る、これに豆を半分程入れて、上から湯を注ぐと、豆の粉がこの湯で下へ落ちて、豆の粉を除去するやうな事もたさず」

「ありがたきしあはせにぞんじまする、もし將軍樣の御前になりまして、御身が緊急でござりまするやうな御仕事を申さずに、即ちしくお言を聞いたしまする」

「ふんさい、それでは合からその方に申つけておくぞよ」

それは神人のやうな白い水干を着けた小肥滿のした男であつた。神人姿の男は右の手に纏綿の思いた財布を持つて、それを透すやうにして見てゐた。財布の中には吉右衛門の持つて來た百兩の金があつた。

「ふ、ふ、は、は、は」

神人姿の男は笑ひだした。そして、財布を左の手に持ちかへた。

「ふ、ふ、は、は、は」

神人姿の男は笑ひだした。そして、財布を左の手に持ちかへた。

それは神人のやうな白い水干を着けた小肥滿のした男であつた。神人姿の男は右の手に纏綿の思いた財布を持つて、それを透すやうにして見てゐた。財布の中には吉右衛門の持つて來た百兩の金があつた。

「ふ、ふ、は、は、は」

神人姿の男は笑ひだした。そして、財布を左の手に持ちかへた。

「ふ、ふ、は、は、は」

神人姿の男は笑ひだした。そして、財布を左の手に持ちかへた。

市況（十五日）

正米市況前場

	東京期米前場	大阪期米前場	神戸期米前場	東京短期前場	大阪短期前場	東京長期前場	大阪長期前場
寄付	二〇・八〇	二〇・八〇	二〇・八〇	二〇・八〇	二〇・八〇	二〇・八〇	二〇・八〇
高値	二〇・八〇	二〇・八〇	二〇・八〇	二〇・八〇	二〇・八〇	二〇・八〇	二〇・八〇
安値	二〇・八〇	二〇・八〇	二〇・八〇	二〇・八〇	二〇・八〇	二〇・八〇	二〇・八〇
引値	二〇・八〇	二〇・八〇	二〇・八〇	二〇・八〇	二〇・八〇	二〇・八〇	二〇・八〇
後場	二〇・八〇	二〇・八〇	二〇・八〇	二〇・八〇	二〇・八〇	二〇・八〇	二〇・八〇

外國爲替相場

	紐育株式	東京銀行實勢	東京國債前場	外國爲替相場	神戶對外爲替	ナショナル生絲	大阪砂糖現物	外國金塊相場	外國銀塊相場	外國棉花相場
寄付	二〇・八〇	二〇・八〇	二〇・八〇	二〇・八〇	二〇・八〇	二〇・八〇	二〇・八〇	二〇・八〇	二〇・八〇	二〇・八〇
高値	二〇・八〇	二〇・八〇	二〇・八〇	二〇・八〇	二〇・八〇	二〇・八〇	二〇・八〇	二〇・八〇	二〇・八〇	二〇・八〇
安値	二〇・八〇	二〇・八〇	二〇・八〇	二〇・八〇	二〇・八〇	二〇・八〇	二〇・八〇	二〇・八〇	二〇・八〇	二〇・八〇
引値	二〇・八〇	二〇・八〇	二〇・八〇	二〇・八〇	二〇・八〇	二〇・八〇	二〇・八〇	二〇・八〇	二〇・八〇	二〇・八〇
後場	二〇・八〇	二〇・八〇	二〇・八〇	二〇・八〇	二〇・八〇	二〇・八〇	二〇・八〇	二〇・八〇	二〇・八〇	二〇・八〇

	玖馬砂糖	倫敦砂糖	大阪砂糖現物	シカゴ小麥	紐育砂糖
寄付	二〇・八〇	二〇・八〇	二〇・八〇	二〇・八〇	二〇・八〇
高値	二〇・八〇	二〇・八〇	二〇・八〇	二〇・八〇	二〇・八〇
安値	二〇・八〇	二〇・八〇	二〇・八〇	二〇・八〇	二〇・八〇
引値	二〇・八〇	二〇・八〇	二〇・八〇	二〇・八〇	二〇・八〇
後場	二〇・八〇	二〇・八〇	二〇・八〇	二〇・八〇	二〇・八〇

女字ニュース

△久邇宮朝融王殿下ニハ七月六日御來臺、海軍ノクンレンジヤウキヤウヲ御視察アラセラレ七月十五日飛行機ニテ御離臺ノム、馬公要港部カラ發表サレマシタ。

△新竹州下ノ山崎、竹北間ノ鐵道線路ハ雨ノタメ地盤ガナガレ上下兩線トモ不通トナリマシタ。旅客列車ハ不通ノクカンダケ局營バスデレンラクヲトツテキマス

臺日案內

內地土產
おみやげ品とタンスの御用は 築町 三共舍へ

樂器
冷し西瓜は桐田のバインアップル 電一六五六

レコード蓄音器
ラヂオ 月賦販賣と修繕 末廣蓄音器店

寫眞
オリエンタル 乾板と印畫紙 西尾商會

料理屋
壽司天ぷら魚文 生そば辨金京町店 壽司

金融
商品券 郵便貯金 電話加入權 小金融 三月據置六月卽日 口四二七一 一九番商事

藥種商
喘息にワンカ 服んで直ぐ效く 元森田博子

雜件
婦人バンド村井 組立洋服タンス 月賦販賣 日本橋區工本部
冷ビール冷西瓜 大塚合資庫 電四參九
玄米精乳と牛乳 長命軒
電話加入權 低利貸金 下奈良町二丁目電四四一 日新實舖

全島 有段者十人抜碁戰（第九局）

（本社主催）

石一　森　六勝
雄房　深堀　七同目　二段格

先相先　初段番先

（二目半ミコ出し）

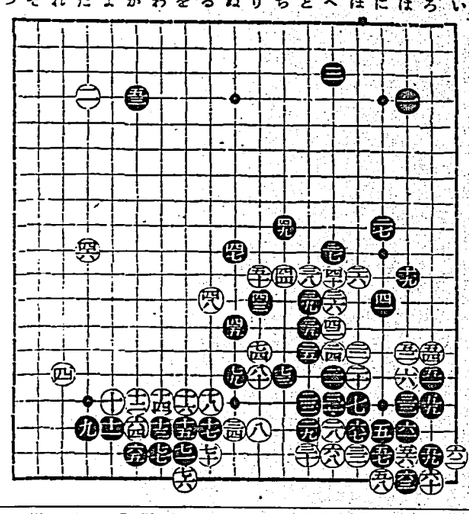

つそれたよかわをるぬりちとへほにはろい
一二三四五六七八九十十一十二十三十四十五十六十七十八十九

●六九 ●七一 ●七三 ●七五 ●七七 ●七九 ●六五 ●六七

臺灣日日新報
(原稿配達)　(明治五年一月廿九日第三種郵便物認可)　昭和十二年六月六日
本日夕刊共十二頁
發行兼編輯人　木々佐
株式會社日日新報社　所在地　臺北市表町二丁目一番地　電話　〇〇八〇番

商店界增刊　小資本開業案內

東京商工相談所提供

輯特治長本倉よに料資の

開業資金壹萬圓貸出發表

東京市商工相談所の商店經營相談中始んど八割は開業相談である。以て如何に新規開業志望者が多いかが知られる。然も信賴すべき手引書は近年其類を見ない。依つて茲に同相談所全幅の支持を得て、商店界臨時增刊として本書を出す所以である。どこまでも信賴し得る數字、絕對に安全な經營法の詳述、これこそ本書の最も誇る處であり開店志望者の福音である。

讀者へ開業資金貸出

尙、本書發行に當つて、愛讀者に對し、一口金壹千圓以內ついの開業資金の援助を行ふことになつた。無擔保で、六ケ月は据置き第七ケ月目から月賦で卅六回に償還すれば良いといふ好條件である。詳細本書の發表を御覽を乞ふ。

《本冊子の內容の一部》

開業の心得　商賣の選び方　場所の決め方　商品の仕入れ方　どんな店舗がよいか　店名のつけ方　廣告宣傳の仕方　どんな店構えの店がよいか　店名のつけ方　廣告宣傳の仕方　開業案內　小間物店開業案內　雜貨店開業案內　食料品開業案內　酒類販賣店開業案內　菓子店開業案內　喫茶店開業案內　パン菓子店開業案內　ラヂオ店開業案內　時計店開業案內　貸本店開業案內　文房具店開業案內　書籍雜誌販賣店開業案內　化粧品店開業案內　理髮店開業案內　美容院開業案內　洋服店開業案內　洋品店開業案內　履物店開業案內　運動具店開業案內　玩具店開業案內　寫眞材料店開業案內　金物店開業案內　荒物店開業案內　燃料店開業案內　木炭店開業案內　瓦斯店開業案內　ガソリンスタンド開業案內　自轉車店開業案內　自動車店開業案內　牛乳販賣店開業案內　氷店開業案內　印刷業開業案內　看板店開業案內　ネオン店開業案內　廣告業開業案內　興行物開業案內　貸衣裳店開業案內　貸席開業案內　貸間業開業案內　貸家業開業案內　貸地業開業案內　質屋開業案內　金融業開業案內　代書業開業案內　職業紹介業開業案內　探偵業開業案內　興信所開業案內　結婚媒介業開業案內　葬儀社開業案內　墓地業開業案內　火葬場開業案內　病院開業案內　醫院開業案內　藥局開業案內　藥種商開業案內　產婆開業案內　看護婦會開業案內　鍼灸按摩業開業案內　接骨業開業案內　理學療法業開業案內　歯科醫開業案內　獸醫開業案內　學校開業案內　學習塾開業案內　音樂教授所開業案內　舞踊教授所開業案內　語學教授所開業案內　裁縫教授所開業案內　編物教授所開業案內　生花教授所開業案內　茶道教授所開業案內　料理教授所開業案內　ペン習字教授所開業案內　タイプライター教授所開業案內　速記教授所開業案內　珠算教授所開業案內　ミシン教授所開業案內　自轉車教授所開業案內　自動車教授所開業案內　飛行機教授所開業案內　ダンス教授所開業案內　ピアノ教授所開業案內　ヴァイオリン教授所開業案內　ギター教授所開業案內　マンドリン教授所開業案內　ハーモニカ教授所開業案內　蓄音機販賣店開業案內　レコード販賣店開業案內　樂器販賣店開業案內　ラヂオ店開業案內　電球店開業案內　ネオン店開業案內　ガス器具店開業案內　電氣器具店開業案內　電氣工事店開業案內　電話工事店開業案內　ペンキ屋開業案內　ガラス屋開業案內　畳屋開業案內　建具屋開業案內　左官業開業案內　大工業開業案內　植木屋開業案內　庭師開業案內　造園業開業案內　石工業開業案內　煉瓦業開業案內　瓦屋根業開業案內　鳶職開業案內　土木業開業案內　建築業開業案內　不動產業開業案內　土地建物仲介業開業案內　土地建物賣買業開業案內　土地建物賃貸業開業案內　土地建物管理業開業案內　土地建物鑑定業開業案內　土地建物評價業開業案內　土地建物調査業開業案內　土地建物測量業開業案內　土地建物登記業開業案內　土地建物登錄業開業案內　土地建物證明業開業案內　土地建物保險業開業案內　土地建物抵當業開業案內　土地建物信託業開業案內　土地建物斡旋業開業案內　土地建物周旋業開業案內　土地建物仲介業開業案內　土地建物賣買仲介業開業案內　土地建物賃貸仲介業開業案內　土地建物管理仲介業開業案內　土地建物鑑定仲介業開業案內　土地建物評價仲介業開業案內　土地建物調査仲介業開業案內　土地建物測量仲介業開業案內　土地建物登記仲介業開業案內　土地建物登錄仲介業開業案內　土地建物證明仲介業開業案內　土地建物保險仲介業開業案內　土地建物抵當仲介業開業案內　土地建物信託仲介業開業案內　土地建物斡旋仲介業開業案內　土地建物周旋仲介業開業案內　土地建物賣買仲介業開業案內　土地建物賃貸仲介業開業案內　土地建物管理仲介業開業案內　土地建物鑑定仲介業開業案內　土地建物評價仲介業開業案內　土地建物調査仲介業開業案內　土地建物測量仲介業開業案內　土地建物登記仲介業開業案內　土地建物登錄仲介業開業案內　土地建物證明仲介業開業案內　土地建物保險仲介業開業案內　土地建物抵當仲介業開業案內　土地建物信託仲介業開業案內　土地建物斡旋仲介業開業案內　土地建物周旋仲介業開業案內

引手の種六拾五賣商るか儲

全國書店にあり

新外交販賣術

濟水正己先生著　四六判三〇〇頁　定價二圓　郵稅廿一錢

最新改訂增補

定價壹圓廿錢

開業案內叢書

營業案內叢書

店舖改造設計

開業資金叢書

史民國本日大

萬人國史の精髓の魂ても骸よ武装!

内容案急本見

全十二卷

時代だ！良書だ！

顧問　近衛文麿　佐佐木行忠　荒木貞夫　三上參次　德富猪一郎　河野省三

來るべき日本を指導する皇國史觀始めて完璧！

歷史は國民の血だ肉だ！國史の神髓に徹して始めて明日への飛躍が用意される。政治も經濟も文藝も科學も、一切が皇國の思想的根本問題に觸れて始めて國民大衆の力として動員される。現代史學の最高權威を集めて成る本書は、將に來るべき日本への國民必讀の書として絕對唯一の存在である

國民大衆の新國史讀本

讀み易い！面白い！これこそ本書の生命である。萬人に讀まれてこそ始めて國民の血となり肉となり本書出版報國の意義が徹底する筈だ。從つて本書發賣以來全國各地の學校青年團、鄕軍より團體的申込殺到し、本書の普及の念願が愈々達成されんとしつゝある。早速御申込下さい!!

第一回配本全國書店にあり

皇政維新時代

今日を非常時といふけれど維新當時は今日以上の非常時であつたのだ。けれど我等の先輩は此難局を易々として克服し、今日の隆々たる國運の基礎を確立するに至つたのだ。今日の非常時局に際しては我等は先づ維新史に對し十二分の認識を持つ必要がある。この流轉變遷、曲折に富む新日本誕生の苦悶と若々しき希望とは、平易に面白く此一卷に走馬燈の如く描かれてゐる。どの一頁を讀んでも革新氣運漲る現代人にとつて、血湧き肉躍る感動たる叙述のみだ

1、建國王朝時代　文學博士　橋本龍二郎
2、武家擡頭時代　史學博士　辻善之助
3、武家隆替時代　文學博士　渡邊世祐
4、幕府新興時代　文學博士　本多辰次郎
5、幕府全盛時代　早稻田大學教授　京口元吉
6、幕末變動時代　文學博士　井野邊茂雄
7、皇政維新時代　貴族院議員　森谷秀亮
8、國會運動時代　法學博士　岩佐純一
9、日清戰役時代　前陸軍少將　櫻井忠溫
10、日露戰役時代　陸軍少將　櫻井忠溫
11、世界大戰時代　早稻田大學教授　內田嘉吉
12、國運發展時代　日本大學教授　高須芳次郎

東京麹町區元園町一ノ五一
太陽閣
電話九段二三八二番

腸疾患

(1) 腸カタル、鼓腸、便祕、傳染性腸疾患
(2) 乳幼兒の消化不良、下痢、綠便に……

三共 SANKYO

ラクトスターゼ

本邦唯一の乳酸菌療法劑

左記諸症に對し奏效佳良なるは實驗醫家間に定評の存するところ、又本劑は健腸長壽の目的に推奬せらるゝものなり。

ラクトスターゼは味甘く且つ全く無害性なるを以て乳幼兒にも安心して應用し得。
(說明書進呈)

東京・室町　三共株式會社　本舖　20瓦入　¥.80　50瓦入　¥.50　(大口入あり)

ホルモン

男性

を秀優の力効に的際國るたれらせ認承

エナルモン

エナルモンは英國ロンドン國立醫學研究所國際會議主任パークス博士により「各種男性ホルモン製劑の効力比較試驗の結果著しく強力なり」と報告せられたる純正男性ホルモン製劑にして……

血色素數、赤血球を增加し新陳代謝を旺盛ならしめ疲勞倦怠感を除き視力、記憶力、思索力を增進し精神的、肉体的活動を活潑ならしむ。

初老期

に於ける

疲勞倦怠感、睡眠障害、頭痛、眩暈、腰痛、肢端知覺異常、記憶力減退、精力減退、眼精疲勞等に用ひて一般症狀を佳良にし新陳代謝をたかめ、精神的、肉体的活動を活潑ならしむ。

本劑はまた青・壯年期に於て男性的特徵を發揮し得ざる諸種官能性障害に賞用せらる。

【用量】錠劑は一日一―二錠、注射は隔日又は隔日一―二回皮下又は筋肉内に注射す
【價格】錠劑　二〇錠(二週間分)　¥2.00　一〇〇錠(一月分)　¥7.00
注射液　一〇cc　¥2.00　一〇〇cc　¥15.00

發賣元　武田長兵衛商店
製造元　武田長兵衛商店　大阪市東區道修町
東京代理店　小西新兵衛商店　東京日本橋區本町
製造元　帝國社團藥學研究所　大阪市大宮町

武田發賣品

ヒトホルス

補血強壯

造血アウトホルモン

指定	常備	
プルトーゼ		
アルゼンプルトーゼ	ヨードプルトーゼ	
キナプルトーゼ	コゲールプルトーゼ	
¥2.00	¥2.50	

B1243

服用子「活動の源泉」無代進呈

藤澤友吉商店　大阪市東區道修町　藤澤友吉商會　大阪市東區本町

會葬御禮

有馬武彥

會葬御禮

澤熊二海

親戚

丸二組

官廳丸

大連汽船

辰馬汽船

近海郵船

日大阪商船

●三共自動車合資會社（資本金壹萬圓）昭和拾貳年五月參拾日右限同社ヲ解散ス　同日清算結了　清算人　小川榮一　依リ解散ス　同日清算結了　清算人　小川榮一
●合名會社小川自動車商會（資本金壹萬圓）昭和拾貳年六月拾日限社員ノ同意ニ依リ解散ス　同日清算結了　清算人　小川榮一
●有限

近衛内閣の國内相剋緩和策
現狀維持の傾向顯著となる

一

劃る似に聲明を出し、あすこともここでも國民が祭り、國内の諸勢力が各に角を突き合せてゐるといふ狀態に在つては、緊急を要する國内の協平ちが出來ないのは勿論のこと、その際宮の及ぶところ、對外關係に於て最も憂慮すべきいづれにしても國家の損失これより甚しきはない。此の點風にして惹々その實現を深め、將來の一路を辿らんか、究極するところの事態に發展するところの事態に發展するに違ぬあつて、近衛内閣に對し國民の一部に於ては、最も深き感を用ひ百般相共のものに於つてもその閣僚の經衛人選には慎ら主としてこの點に重きを置いてゐたに相違ない。

二

それはひとり近衛首相のみならず、組閣以來の政府の進口を見れば、之が擔當者の一貫した態分として、今や全國を擧げ擧さんとしてゐるの秋があるりありと見られる。先づ企畫廳設置の問題に際しても、どちらにしても片方に偏當りの强かるべく強烈された馬場内相乃至は賀屋、吉野兩相はこの兩方ともに片付て長老的存在である廣田外相を以つてこれに充て、閣内の日滿關係を固つた點が窺せられる。尤も閣内の衝突を防止する事そのことが、先づ以つて政務の圓滑なる進行を圖る所以だと解釋すれば、廣義的擴大閣は即ち擧國一致なりと見られる事もない。

三

その事は政府の政策に對する態度に於て、明瞭に看取されるに至つた。即ち近衛首相は去月四下の第一回議に於て「現狀が政策にして自動せば新旗の必要なし」との意味を明らかにしてゐる。尤も近衛氏は去月まで勝を新旗の結成とし、て掲げむもし、世論も亦之をその中心となるべく目して組々の取沙汰をしたのであるが、公その人にその意ありしや否やは頗る疑問で、廻んで政策綱領たるの價と個とに就くが如きは恐らく採らざる所であらうと觀察された。併し此の事が公の談話としてあつさり明らかにされ、さらにまた今日まで幾に親黨結成の一方の聲を與へると共に、一方の人々は多數の樂觀材料となつたことと思はれる。

四

體ふに近衛首相としては、政策に對する無用なる摩擦と粗劃を避けつつ、一方に於ては、出來るだけ革新的な政策を實行に移して、現狀維持を革新の兩勢力双方の滿足を買はんとするかの如くである例へば政策出身大臣の起用、政務官の復活に依つて既成各政黨との妥協を圖つて擧國内を擧の支持を獲りつつ、一方では保健省の新設、をはじめ革新諸方面の着手し來りし政策の實現を期せんとしてゐるやうだ。此の點は現在の複雜混沌たる政界諸勢力關係の間に在つて賢明たる適口として一應は肯首されるのであるが、而かも倘この點の妥協的な現れが、現狀維持的政策分に依つて增長度に陷り、為めに現狀固守の聲調を强めるやうな事になつては、それが如何に革新の實現を招來せんとも限らぬから、既成勢力と現狀のままに於て一應妥協の態度に出でたる近衛内閣及びそれ等の現狀勢力は遂く此點に省み、心せねばならぬ點を

五

若し現狀維持の傾勢にして再生せんか、ここに再びその反動作用の起り來るは必至であつて、近衛首相の聰明な適口として一應は肯首されるのであるが、而かも倘この點の妥協的な現れが、現狀維持的政策分に依つて增長度に陷り、為めに現狀固守の聲調を强めるやうな事になつては、それが如何に革新の實現を招來せんとも限らぬから、既成勢力と現狀のままに於て一應妥協の態度に出でたる近衛内閣及びそれ等の現狀勢力は遂く此點に省み、心せねばならぬ點を

首相を除く閣僚熱心に所見開陳
經濟力の充實發展に關して
十五日の定例閣議

【東京十五日發】十五日の定例閣議は午前十時二十分より首相官邸に開會、近衛首相以下全閣僚出席、先づ近衛首相より

一、國民生活に關する諸方策實施の前提となるものであるからこれを閣議に諮る

と提議し即項の如き

一、帝國經濟力の充實發展に關する件

を提案説明した、これに對し賀屋藏相は「これが内容につき約四十分に亘り詳細説明を加へ、近衛首相を除く各閣僚より夫々所見開陳あり、午後零時二十五分散會した

尚右は現在の國内外の情勢に鑑み國防並に國民生活に關する諸方策實施の前提となるものであるからこれを閣議に諮る

閣議で決定した財政經濟の原則
日滿兩國を一體として

【東京十五日發】政府は十五日の閣議に於て決定を見た財政經濟の原則左の如く發表した

我國經濟力の充實發展に關する件

現下内外の情勢に鑑みる時は國防並に國民生活を基調とする諸方策を實施するの要あり、これが為めには日滿兩國を通じて經濟力の充實發展を圖る事が肝要にして、日滿兩國を一體とする綜合的計畫の具體化を急ぎ、國防及び物資動員の調整を主眼として

（第三種郵便物認可）　昭和十二年六月十六日　臺灣日日新報　第一万三千三百七十二號　（三）

鐵道不通の影響
故障箇所通過の
一般貨物は受付けず
食料品等はトラックで積替

山崎竹北間の鉄道災害により縦貫線は全く麻痺せられたため鉄道部に於ては同區間の運過を要する貨物は受付け兎に角にあらゆる手段をとつたが、食料品其他生活必需品等急を要するものはトラックに依頼して積替へて運送をはかるべく貨物係には目下大童で手配中である

さなきだに貨車不足勝ちの時とて今後の輸送に相當影響を及ぼすべく憂慮されてゐる

飯米はトラックで

北部地方の飯米は十度竹崎間にある市中在庫のため遮日市部より壓積在米米を北送されてゐたが十三日夜來の豪雨のため竹北、山崎間線路不通となり飯米の北送途絶するに至つたので白米業者は新竹、台北間をトラックで輸送し辛うじて品切を防いでゐる、又基隆より南送される雜穀等も急を要するものは一部トラックで南送されてゐる

糖聯支部會開催

【台南部電】日本糖業聯合會では十五日午前十時より台南公會堂樓上にて支部會を開催、出席者は各製糖業場主任その他二百名の顧問の外合計約三百名に達し午後三時會議を開いた

本島炭の統制
濫賣防止の爲に補助金
同業組合の改組を出願

本島石炭の生産販賣統制に合理化に就て目下各炭礦組合員故障者氏が熱心に協議せるこの程本部へ次の如き意見書を提出した

一、現在の如く各礦業者が自由に販賣する時は濫賣の弊を免れず從つて價格の暴落を來し礦業者の利益を害するのみならず礦業の發達を阻害する虞あり

二、從來の如く各礦業者が自由に販賣する時は濫賣の弊を免れず從つて價格の暴落を來し礦業者の利益を害するのみならず礦業の發達を阻害する虞あり

三、從來の如く各礦業者が自由に販賣する時は濫賣の弊を免れず從つて價格の暴落を來し礦業者の利益を害するのみならず礦業の發達を阻害する虞あり

四、從來の如く各礦業者が自由に販賣する時は濫賣の弊を免れず從つて價格の暴落を來し礦業者の利益を害するのみならず礦業の發達を阻害する虞あり

五、從來の如く各礦業者が自由に販賣する時は濫賣の弊を免れず從つて價格の暴落を來し礦業者の利益を害するのみならず礦業の發達を阻害する虞あり

六、從來の如く各礦業者が自由に販賣する時は濫賣の弊を免れず從つて價格の暴落を來し礦業者の利益を害するのみならず礦業の發達を阻害する虞あり

七、從來の如く各礦業者が自由に販賣する時は濫賣の弊を免れず從つて價格の暴落を來し礦業者の利益を害するのみならず礦業の發達を阻害する虞あり

八、從來の如く各礦業者が自由に販賣する時は濫賣の弊を免れず從つて價格の暴落を來し礦業者の利益を害するのみならず礦業の發達を阻害する虞あり

九、從來の如く各礦業者が自由に販賣する時は濫賣の弊を免れず從つて價格の暴落を來し礦業者の利益を害するのみならず礦業の發達を阻害する虞あり

十、從來の如く各礦業者が自由に販賣する時は濫賣の弊を免れず從つて價格の暴落を來し礦業者の利益を害するのみならず礦業の發達を阻害する虞あり

蓬萊米現物高
産地水害が一因

【神戸十五日發本社特電】一昨日來の豪雨は各地の被害を大ならしめ殊に神戸市内は一時交通杜絶の狀態にあつたが、十五日朝は大體に於て平常に復し、山本農商大臣は午前九時半より官邸に於て農林省關係官吏を招集し、今回の風水害に關する應急對策に關し協議を遂げた

出盛りの米、芭蕉輸送に大番狂はせ

十三日來の豪雨による竹北、山崎間レール破壞は折柄出盛期にあるバナナ及び一期米の輸送に非常な障碍を與へてゐる、即ちバナナは十五日着基隆出帆の第九船の分四十車が竹北間の運轉中この區に運び新竹以北にストップしたがバナナは腐敗早きが故に關係各社では鐵道部と當局と折衝の結果數十車を至急特殊列車にて輸送し新竹、山崎間をトラックにて輸送すうじて基隆へ輸送し、十九日の高砂丸積分も南運に振替へる等大童で非常對策を講じてゐる、一期米は出廻りであるが既に相當の數量を基隆に集荷してゐるので輸送杜絶の場合は忽ち滯貨となり折柄出盛期に入らんとする中部農家は之が為め北送を遮斷され從つて各地區の為め基地から鉄道本線迄の搬出にも支障を來す處此の際同と期米小締りが因となつて現物相場は俄かに十錢方引締り此の六月二十日頃は十一圓三十三錢と休日前より十三錢方開いた、昨年も六月九月頃基隆の為め海陸輸送不通となり關部州米は政策上に從業を繰り移出遮斷せる爲內地相場を刺戟し期米實非ずして現物相場は一圓三十